盛京時報

例休日…中日大祭禮拜日之翌日
大正元年陽八月十四日 陰七月二日
本報價目 每張銅元五枚每月七角 外城郵寄每月八角半 半年四元八角全年九元
告白刊例 一日一行五號字十五字起碼登一日者每行四角登長期者價目面議
奉天大西門外大什字街路北 發行人 一宮房次郎 發行所 盛京時報館 電話 日二二二番 中四三〇號

論說 今後之希望

民國成立。百端待舉。而政府基礎。尚以閣員之屢易。若猶未穩定者然。而今而後。則固無慮。國民則且去其恐怖心。而爲希望。竊願凡與民國政府有鉅大之關係者。去其偏私之見。而有以慰我國民也。

則且先言政府中人。及各地方行政長官。夫若輩所負之職最重。不可不有預定之策畫。以爲振興一切之備。而尤必具强毅之腕力。以貫徹其所主張。見爲是。不受人撓也。見爲不是。縱受人脅迫而斷不肯爲。舉凡興革張弛。悉以理勢爲衡。而弗稍參以私臆。能如是。則國力乃稍々厚。而民困亦稍稍蘇。此今後之希望一也。

次則爲各大政黨。他國率受政黨之利。而吾國則且不饜於政黨之所主張。是何也。黨員穩全者少。其所主張或竟不切於現勢也。以今日各大政黨之勢力言之。一舉足實見有絶大影響。以總統之尊嚴。有時不得不爲各黨之調人。其他概可想見。夫黨員之所爭。宜在政見。政見有異同。辨論以求其是可也。求以達其目的之手段不同。彼此各行其是亦可也。而斷不應如前日之所爲。以黨見而釀成水火之爭。此今後之希望二也。

次則爲軍隊。軍隊之天職何在乎。夫亦曰衛民保國而已。然而今日之所習見習聞者。則譁變是也。其目的所在。則刦財是也。夫推翻專制創建共和。軍人之力爲多。是何等榮譽事。而乃爲德不終。棄其天職。而以盜賊之行自汚耶。軍隊中不乏明理識勢之士。以後必將嚴守軍紀。養蓄精銳。以求一當。於以固國防而禦外患。此今後之希望三也。

次則爲輿論機關。其所同意。必爲適於現勢之政策及建議案。其所彈劾及否決。必其議之不可行。官吏之確乎不稱其職者。而非僅以私意爲愛憎取舍也。夫今日組成輿論之各分子。確乎未純。然竊望彼輩咸激發其天良。事事以國家爲前提。而并不妄行使其職權。以爲團體玷。此今後之希望四也。

至若一般國民。亦應激發愛國之熱忱。而并不可自忘其監督之天職。則庶乎國勢乃日有轉機。而狻爲思啓者之謀以戢。

奉天省議會議案

咨爲提議上下兩級自治均加臨時字樣一案經本會議決請公布案

爲咨報事查本會議會法第一章第八條內開本會議決案咨報都督公布施行其效力及於全省等因本會迭准奉天安東議參各會知會請將上下兩級自治會均加臨時字樣等因當經開會公議僉以國體既更法制宜易現既實行共和制度從前自治章程應在變通之列當此建設未完時際既已有機關改作臨時名目自爲過渡時代必要之階級但中央訂章頒布在邇正式成立指日可期如全事更張恐手續未完易滋紛亂於實際轉覺無裨議將上下兩級自治會均改爲臨時名目並由本會提作議決案擬訂上下兩級自治條列各一則自餘暫循舊轍庶較簡便亦與漸進之道相合復經多數同意表決通過相應抄錄議決條列咨行都督公布施行須至咨者

計鈔送府廳州縣議參事會暨城鎮鄉地方自治會均改爲臨時會條例各一份

右咨

奉天都督趙

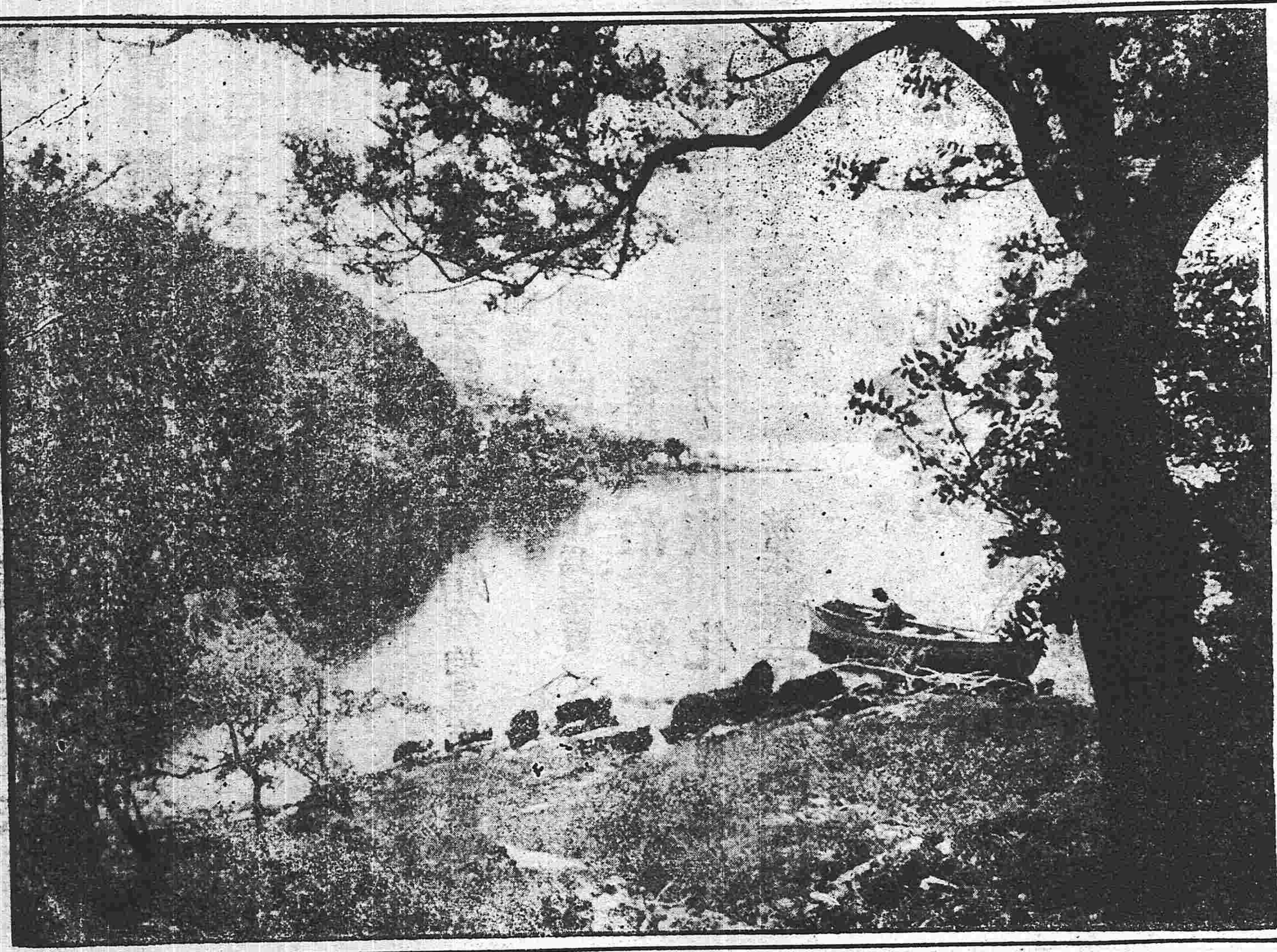

愛蘭印斯富龍島

中華民國元年七月二十二日即壬子年六月初九日府廳州縣議事會及參事會以爲臨時會之條例

一 府廳州縣議事會參事會一體改爲臨時議事會參事會其組織及設置均勿變更

二 府廳州縣臨時議事會開會 議長定期移知地方官召集之

三 府廳州縣臨時議事會參事會以中央規定正式議參事會成立時爲

五解散之期

府廳州縣臨時議事會參事會均適用舊有鈐記

四 府廳州縣臨時議事會參事會將地方官互相行文均同移

六 府廳州縣臨時事議事會參事會之議決案如地方官認爲防窃公益或違背法令者得說明原委理由於七日內移交覆議如覆議仍執前議地方官尚不甘認得抄錄原案呈送都督交省議會公斷

七 凡地方行政地方官於開會前未經議事會參事會議決公認之執行事件須交議事會進認如經否決不得繼續其效力

八 府廳州縣臨時議事會參事會對於地方官認爲侵奪權限阻撓公益者得開明理由知會省議會公斷公斷後答請 都督執行

九 原有府廳州縣自治章程除與前項各條相違者均行作廢外其餘一切皆適用之

十 此條例由省議會決咨行 都督公佈即爲實行

城鎮鄉地方自治各會改爲臨時會之條例

一 各城鎮鄉議事會選民會董事會鄉董鄉佐一體改爲臨時議事會選民會董事會鄉董鄉佐均勿另行組織亦不變更設置

二 城鎮鄉議董各會倘屆改選之期如有按原章已經改選即以改選者充之其未改選及舉行改選尚未投票者均勿庸改選

三 城鎮鄉臨時議事會選民會董事會鄉董鄉佐以中央規定正式各會成立爲解散之期

四 城鎮鄉議會選民會董事鄉董仍適用舊有圖記

五 城鎮鄉議事會選民會董事會鄉董行文地方官暫用牒地方官行知各會及鄉董用照會

六 此條例由省議會議決咨行 都督公佈即爲實行

▲七月二十八日

奉天都督趙爲咨覆事案准省議會咨開議將上下兩級自治會均改爲臨時名目擬定自治條例各一則餘暫循舊表決通過咨行公布等因准此查改訂兩級自治會章須依據省議會法現在全國省議會法尚未頒布本省議會法前經咨送國務院亦未核覆究竟如何權限無所根據且臨時二字非暫時新發生之事不宜使用自治會開辦有年既非新設似未章改稱臨時字樣目前仍照前便辦理不日中央公布省議會法後再行依公議改較爲妥洽惟來文城鎮鄉自治會條例第一條城鎮鄉議董各會改選一事尚可照議辦理遇有改選半數之處亦均照辦俟覆議可決再行公布相應聲明理由備文咨覆省議會查照覆議施行此咨

右咨 奉天臨時省議會場

▲答覆綏中議事會請議移縣城書

呈悉查遷移縣城事體重大僅憑一二鄉之意見牽動全局恐其中不無窒礙既云逕呈應候 都督批示可也此覆八月初七日

▲答覆成集請議籌擬八旗生計案

書悉查此案關係甚重是等隨缺五田原屬旗人負當兵義務時始得享地租權利現在中央政府正妥籌八旗生計本會暫難置議應俟規定辦法以便遵循可也此復八月初七日

人造黃金之新發明

人造黃金與眞金無小異在空氣中不變化兼有展薄延長性而價値甚廉乃工業界絶大利源也茲急譯出以便諸君之研究

製法先取銅精製爲純銅凡銅百分配合各種時其熱度要達於攝氏表一千九百九十度然後加使兩物相和又加木炭末苦土方解石（即寒水石）各少許爲容解之媒介則所合之金得十分細密

人造黃金各法

	第一種	第二種
純銅	五分	二十五分
白金	二分	三分
純銀	○	二分
黃銅	一分	○
錫	一分	○

三井物產株式會社奉天出張所
設在大西關外 電話 中國二二七號 日本二一二號 三五號
總行 日本東京市日本橋區駿河町壹番地
分行 倫敦 漢堡 紐育 桑港 孟買 甲谷他 盤谷 新甲坡 瓜哇 蘭貢 馬尼剌 香港 厦門 臺南 臺北 廣東 青島 上海 漢口 芝罘 京城 仁川 天津 海參威 大連 牛莊 鐵嶺 長春 哈爾濱
啓者本行開設歷有年已各國各埠通商口岸均設有分行可見本行交易之茂盛所有販賣大宗之物
豆子豆餅 綿布洋棉 木材撫順煤炭
各種雜貨 各種機器 鎗砲軍械
代理船務等事認眞辦理賺賣貨物格外公道如蒙者請到本行面議爲幸 本行主人謹白

往上海定期輪船廣告
神戶丸 八月十五日(陰七月初三日) 晌午開
西京丸 八月十七日(陰七月初五日) 同
頭等票日金四十圓(一去)日金六十四圓(來往)
二等票日金二十五圓 同 四十圓
三等票日金十圓
本埠務與及在營口遼陽奉天鐵嶺長春各站均可發賣聯絡船車票
滿輪船現均備有無綫電信以期送信迅速而謀乘客之便利
大連開 每禮拜四 每禮拜六
上海到 每禮拜五 每禮拜三
上海開 每禮拜一 每禮拜三
大連到 每禮拜三 每禮拜六
南滿州鐵道株式會社 大連埠頭事務所

日本郵船會社瀛船廣告 由大連埠頭起
酒田丸 八月十五日(陰七月初三) 午前十點鐘開 往門司神戶橫濱
高砂丸 八月十九日(除七月初七) 晌午開 往太沽營口
山東丸 八月廿六日(陰七月十三日) 同 往太沽營口
日本輪船會社代理店 三井洋行大連出張所 電話(二一〇)(四六〇)
乘船票由本出張所自買如有乘客請至本所購買

怡生營口開期
本輪准期開往上海風雨無阻輪內裝修清潔上下房艙舖設幽雅官商女客坐搭異常穩妥茶水清暢殽饌豐盛茶房人等侍奉周到望 貴客早降 今已掉期每逢星期五在營口開船
陰歷 五月初七上午開 五月廿一上午開 六月初六上午開 六月二十上午開 七月初四上午開
和生營口開期
陰歷 四月廿九中午開 五月十四中午開 五月廿八中午開 六月十三中午開 六月廿七中午開
怡和行 怡和生輪船賬房 王霽 謹啓

橫濱正金銀行奉天支店
奉天城內四平街 電話十二番
資本金四千八百萬圓
公積金壹千七百五拾萬圓
總店 橫濱
支店 神戶 東京 長崎 大阪 倫敦 里昂 紐育 桑港 孟買 布哇 哈爾濱 香港 上海 長春 東京 北京 大連 旅順 營口 遼陽 鐵嶺 漢口 天津

命令

●臨時大總統令

▲參議院議決　修正林農部官制　本大總統按照約法第三十條公布之此令

▲農林部官制　第一條農林總長管理農務水利山林畜牧蠶桑水產墾殖事務監督所轄各官署　第二條農林部職員除各部官制通則所定外置職員如左　視察薦任　技正薦任　技士委任　第三條視察八人承長官之命掌視察事務　第四條技正十八人技士十五人承長官之命掌技術事務　第五條農林部總務廳除各部官制通則所定外掌關於農林勸業會萬國農會並考察外國農業等事務　第六條農林部置左列各司　農務司　墾牧司　山林司　水產司　第七條農務司掌事務如左　一關於農業改良事項　二關於蠶絲業事項　三關於水利及耕地整理事項　四關於茶絲糖豆諸業事項　五關於天災蟲害之預防善後事項　六關於農會及農業團體事項　七關於氣象事項　八其他事於農業一切事項　第八條墾牧司掌事務如左　一關於開墾移民事項　二關於牧畜改良事項　三關於荒地處分事項　四關於種畜檢查及獸疫事項　五關於墾牧團體事項　六其他關於墾牧一切事項　第九條山林司掌事務如左　一關於山林監督保護獎勵事項　二關於保安林事長　三關於國有林關項　四關於林業團體事項　五關於狩獵事項　六其他關於山林一切事項　第十條水產司掌事務如左　一關於水產監理保護事項　二關於漁業監理保護事項　三關於公海漁業獎勵事項　四關於漁業團體事項　五其他關於水產一切事項　第十一條農林部主事員額至多不得逾七十二人　第十二條農林部參事僉事主事定額以部令定之　第十三條本制自公布日施行

▲參議院議決　修正工商部官制　本大總統按照約法第三十條公布之此令

▲工商部官制　第一條工商總長管理關於工商鑛事務監督所轄各官署　第二條工商部職員除各部官制通則所定外置職員如左　技正薦任　技士委任　第三條技正八人技士十三人承長官之命掌技術事務　第四條工商部總務廳除各部官制通則所定外掌關於內外勸業會事務　第五條工商部置左列各司　工務司　商務司　鑛務司　第六條工務司掌事務如左　一關於工廠監督及檢查事項　二關於國有工業事項　三關於工業團體事項　四關於工商提倡獎勵事項　五關於工人保護事項　六關於工人教育事項　七關於工業品發明及特許事項　八於工業調查及試驗事項　九關於度量衡之製造檢查及推行事項　十其他關於工業一切事項　第七條商務司掌事務如左　一關於商業提倡獎勵事項　二關於商業團體事項　三關於交易所核准及監督事項　四關於商品檢查及商品陳列事項　五關於公司之核准註冊及監督事項　六關於銀行保險運送及其他商業監督事項　七關於商標登錄事項　八關於通商貿易事項　九關於遣派駐外商務委員事項　十關於橋商事項　十一其他關於商業一切事項　第八條礦務司掌事務如左　一關於礦業提倡獎勵事項　二關於礦權特許及撤銷事項　三關於礦區勘定事項　四關於礦業稅事項　五關於礦業訴願事項　六關於礦業監督事項　七關於礦業經督事項　八關於鑛業察事項　九關於鑛業調查事項　十關於地質調查事項　十一其他關於鑛業一切事項　第九條工商部主事員額至多不得逾五十八人　第十條工商部參事僉事定額以部令定之　第十一條本制自公布日施行

北京專電

●赴日弔唁之專使派定

袁總統關于簡派代表赴日弔唁日本先皇一節昨與陸總理商定派袁克定充正使胡維德副之准於下月初旬由京起節前往日本

●清太后擬歡迎孫中山

前清皇太后聞悉孫中山日內來京一節擬設法歡迎

●國會組織法之公佈

國會組織法計二十二條參議院選舉法七章計四十四條衆議院選舉法一百二十一條及準備國會事務局官制七條均已於初十日一律公佈

●民主黨出現先聲

同盟會擬與統一共和黨及其餘小政黨聯合組織一大政黨名民主黨孫逸仙黃興宋教仁張鳳翽吳景濂蔡鍔及岑春煊等均當充該黨理事並聞該黨主義及綱領如下

民主黨主義鞏固平民政治爲宗旨

民主黨綱領　一、保持政治之統一　二、擴充地方自治　三、力謀五族同化　四、採用振興殖產工業政策　五、務求維持國際間之和平

●孫黃兩氏北上定期

據上海來電云孫中山黃克强准於十三日駕坐新銘號輪船由滬放洋北上軍艦海琛號隨同北駛藉資警衛

上海專電

●孫中山之商借外欵

孫中山現在上海向某外商商借二百萬兩充作中華銀行開辦資金正在商議中聞該借欵担保係以上海租界內中國公有土地云

●交通部路事之集權

交通部日昨電致各省都督飭禁各省私借外欵擬充興築鐵路之用並謂國務院議招募外債興築外省鐵路在案故各省勿庸提前籌畫路事

東京專電

●桂公爵一行返京

桂公爵後藤男爵等一行已於十一日午前六時安抵東京西園寺首相內田外相及其餘朝野士紳數百名均抵新搭車站迎接

●美派諾克斯參列大葬典禮

據華盛頓來電云美國政府已派國務卿諾克斯君充全國民之代表前往日本參列大行天皇大葬典禮聞諾克斯君准於十四日由華盛頓起程約於下月初五前後可到橫濱

●諾克斯氏來東之裏面

據華盛頓電云此次日本大葬美國已派國務卿諾克斯充專使前往參列日諾克斯君當隨同陸海軍中尤有强力之代表而來蓋美國之意擬乘此機會將美國極東政策向東京政治家解說以解從前誤會兼以聯絡邦交美國各報又以爲此事與桂公訪俄一事尤有密接之關係未知確否

●美總統之父薨逝

美總統達夫德氏之父於日前薨逝日皇日昨特電駐美珍田大使代致唁詞

●土屬大地震

據土耳其來電云土國達達担爾斯海峽之東北端喀利坡里地方地震尤極强烈死者計三百傷者無算

要件

●參議院第五十二次開會紀事

初九日上午九點二十五分開會副議長湯化龍主席議員出席者六十餘人政府委員二十九人始開會時人數不足延長時間至九點五十分人數始足報告電報二件一吉林省議會來電謂該省陳都督違法侵權請聘請政府嚴爲查辦一則爲湖南都督來電金鼎勛謂吉林向有一官錢局本公共資本有紅利亦當歸官錢局作爲資本乃既得紅利爲該省官吏分肥陳都督置之不理省議會不得已辦法乃電告我參議院我參議院是否可以咨請政府查辦其湖南都督來電之內容則關於省議會選舉法與省制問題陳景南謂應由本院先行起草王家襄謂省制不定則省議會選舉法無從擬定谷鍾秀謂省制關係重大必須詳細研究是應咨請政府令其速交省議會選舉法草案若政府延遲不能提交時再由本院自起草來請表決議長謂贊成陳君景南說者起立少數遂依谷鍾秀說辦理遂宣告開議本日一案八月分支出概算案大總統交議初讀首由政府委員報告各部用欵之概算數目並用途理由陳景南劉崇祐均質問總統府經費究竟由何支出是由財政部支出抑由他處支出張耀曾張伯烈均請付審查次由外交部委員報告外交部委員謂概算數目已見概算書不知有對於其中有疑問否俞道暄謂尚有許多疑問請政府委員說明政府委員不能說明劉崇祐堅請政府委員說明李國珍謂既不能答覆可以不必說明次及內務部委員報告李國珍謂若無質問可以不必說明後表決得少數之贊成遂由內務部委員說明理由謂現在經濟困難而用途甚多是以諸事從簡故此概算皆根本現狀編定陳時夏謂蒙藏事務局之欵何以處置內務部委員謂此概算在蒙藏事務局未劃分以前交到本部是以未提出亦遂交審查次由財政部委員報告財政部委員署爲說明谷鍾秀謂助手職任維何財政部委員謂助手即寫生谷鍾謂此眞特別規定各部皆無如此之名稱且財政部官才一百二十餘人而助手乃有一百二十一人之多眞可笑之甚衆請審查後再討論次由教育部委員說明教育部委員謂現經濟困難此概算專指中央而言並未連及各省教育經費云云亦畧有質問即付審查阮慶瀾又謂總統府秘書廳只二萬餘兩軍資府經費只八千餘兩而軍事顧問則每人有百元者有五百元者至少亦須三百元試問此種經費從何支出財政部兩委員皆不能答而去另一委員含糊答覆張耀曾又謂無法律根據之官吏不能規定在內而何以財政部亦將軍資府等無法律根據之官吏規定在內財政部委員不能答張耀曾謂本院財政審查會認此爲十分違法請財政部注意次由海軍部委員報告報告畢來謂無質問次由司法部委員報告亦無質問次請林農部委員未到會遂由工商部委員與告報告畢金鼎勛謂調查費與車馬費爲何項人費用工商部委員謂調查費則調查員之費車馬費則公共之車馬費也衆謂亦無甚質問次及交通部委員報告交通部委員報告畢王赤卿謂交通部只一百一十五人而伙食費乃二千一百餘元司法部較交通部人數爲多而只用九百餘元不知交通部何開支如此之多請委員說明交通部委員謂官吏雖少然其餘工人皆須開伙食答覆畢谷鍾秀請將全案付審查議長謂贊成者舉手多數遂繼續討論選舉區劃表戰雲霽請將已修正者之外報告一過於是各議員紛紛至休息室取區劃表人數遂不足遲十五分時人數始足江辛謂各省議員審視各省區劃表有無訛字即行更改較爲便當議長謂昨日四點鐘修正者尚未交付即請按已改定者由本席朗讀省名諸君視其中有無錯誤即直隸次奉天次黑龍江次湖南錯一字次山東錯一字次河南錯一字次山西錯一字次陝西次甘肅次新疆次四川次序稍錯次廣東縣字改爲州字次廣西南寧府誤爲湘華縣改正至此時已至延長十分以待改正畢再散會次雲南次貴州次湖北次吉林盤字誤次浙江次江蘇次安徽次江西李國珍謂接江西電報謂首縣皆裁以首府代之請將首縣皆改府名餘無錯誤劉盟訓陳景南主張加一附條謂以後如有更改可隨時更正當多數贊成然欠二人不及法定人數作爲無効遂請人數足後再表決又遲五分時人數始足遂另表決加附條少數又表決全案全体贊成遂散會

各園 慶老▶ 本園開演小 孫長福 小金鳳 王翠紅 余唐關 四郎探母 … 天桂▶ 孫長福 李桂芳 楊玉廷 四水關 牧羊卷 … 天仙▶ 趙連城 丁德林 … 紅逼宮 馬芳困城 …
張桂卿悉留四外行商數月無信不知現在何處現在寓妻秋鄉被周維祥朔
九啓
自昨日下午七點起至今日 三碧 東南方休門 求見長官吉 東北方生門 行旅出軍吉

馬鞍山打成石……撥卸臨時聽工程司及監督員之指示如有妥商願包辦者望至長春東門外吉長鐵路局查看合同面議一切議定後隨覓殷實鋪保估定價值於陽歷八月十五號上午來局投標十六號下午一鐘開標幸勿自誤
本局查石碑嶺路綫經過伊通河有木橋一座現擬將橋木料出售如有人情願購買望至長春東門外吉長鐵路局面議一切可也
吉長鐵路局特白

小說

無恥大王 (八)

漸漸蘇醒 兒子又要錢去了 不在跟前兒 自己越想越難受 又看見游秀才和從前害過的人 全站在面前索命 不由大叫一聲 口吐鮮血而亡 六院姐妹 知道領家兒已死 各尋門路 交清官價 到別處兒另開窰子去了 盖有之盛殮以後 官府讓他兒子 往外交賦 這個時候兒 家人也全散了 只得將自巳住的房子 和自巳屋裡的東西 盡行變賣 才得完結 此後衣食不給 也就倒臥在道旁上而死 衆位想盖有之做了一任窰堂知縣 爲何得這樣兒結果 只因他一輩子看得銀錢太重 造盡了惡孽 頂了一個頂下賤的名字 自己以爲可以千年常富 那知到底兒成空 天下賠本兒的事 再沒有過于這個人的了 無恥大王 可也就算是完了 (完)

女豪傑 (一)

話說日本國長崎地方兒 有一個打漁的 叫佐木猶太郎 跟前就是一個姑娘 十分的愛惜 名字珊瑚 打從小時候兒就入學堂念書 生的着實聰明 樣子也大方 不像小人家的兒女 這個時候兒 正當明治初年 漁業還不很發達 所以那些打漁的 也賺不多少錢 對付着過個日子就完了 珊瑚生來的極其孝順 看自巳的父親 也上了年歲了 自己家裡 也沒有甚麽產業 這年正是十歲 自己就講求那個打漁的事兒 凡那些個駕船 撒網 各樣兒的事情 自己極力的往裡追求 自己偶爾要想出 甚麽新鮮樣兒的法子 就問問父親 這個法子能用不能用 他父親先頭不過以爲他是玩兒罷 也就不大理會 後來他屢次三番的問 偶爾也就告訴告訴 後來果不其然 越弄越好 從此打的魚和各樣兒海貨 全比別人多了 家裡的日子 可就累微也寬綽點兒了 就在長崎的東海邊兒上 買了幾畝地 盖了三間房子 預備着自己住 他父親出去打漁去 母女娘兒兩個就在家裡 一天他母親 忽然得了一個暴病兒 醫治不及 就死了

這個時候兒 姑娘的父親也沒在家 幸而手底下還有錢 可以對付着辦喪事 無奈這個地方兒 正當曠野 四圍又沒有街坊 自己一個柔弱女子 當這個死喪在地的時候兒 可怎麽辦哪 自己愁了三天 也沒想出一個法子來 這天正在萬分傷心的時候兒 忽有他父親的好朋友 叫仲扣三郎的來了 幫着料理各樣兒的事情 這才入了殮了 沒想到福無双至 禍不單行 姑娘的父親 也于這個月 遇見海上的暴風 錨也斷了 帆也折了 直颳到高麗海面兒船才翻的 姑娘那知道這個凶信兒 天天兒白天晚上 盼着自己父親回來 自己又恐怕父親上了年歲的人啦 一天回家 要看見自己的母親去世 必是傷心 故自己把各樣兒的事情 預備的事情 預備的齊齊全全 爲的是少微可以安慰安慰自己父親心 這正是姑娘純孝過人的地方兒 等來等去 轉眼三個月 始終一點兒也沒有 自己十分的疑惑 沒法子只得白天晚上 叩求空中神靈 自己許愿保佑父親早早回家 自己從此吃長齋 不出門子 從此又過了一個月 自己心中十分的憂愁 眼睛也哭腫了 骨瘦如柴 可憐一付羞花閉月的容顏 已經愁的不成人樣兒了 又過了二十多天 忽然有一年輕人 打門求見 珊瑚一看 並沒見過 就聽這個年輕人說道 咱們是八九年前老街坊 也是打漁的 名字叫弗石太亨 因事到高麗去了 看見政府出了一張招領屍首的告示 所以我才知道猶太郎已經死了 我一想咱們彼此搭了一回街坊 而且又是同行兒 所以我特意的領了棺材 給你們送回來了 說完了這個話 臉上很透着揚揚得意的樣子 珊瑚一聽這個信 (未完)

普羅斯烟公司

電話三百九十二號

敝公司代售英國最佳紙烟兩種一名文飛利黑帽子二氣夫未圖馬鐙牌其紙烟非常之美此烟在歐羅巴大洲售者及多寔用高等烟絲作令人得吸時喉內甚爽並衛生大有好處若欲有求保身康健者請快來吸這文飛利與氣夫未圖牌的紙烟此能保護 諸看明票頭特此佈告

奉天鼓樓南 普羅斯代售

啓者本公司監製 埃及紙烟 屢次細心研究盡用毆美烟葉 吸之與衛生大有裨益在全球中外久己馳名成爲頂上等美品 者最要注重衛生可免無患之虞 以及新到頂高品各樣呂宋嘴 八魚皮煙夾金號 珀烟 衛生藥胰子 專能解毒避瘟 用以洗浴可免傳染之患等貨各目甚多不及細載故特通告光顧諸君請速購爲幸

總行設立 埃及京城 英國倫敦
分設 中國 天津 英界廣隆路 中街 城內北馬路 北京 崇文門內大街 同仁醫院過對

▲各樣洋紙 ▲特色印墨 ▲大尺布 ▲頂上白糖

光明洋行

天大南門裡 光明洋行 電話二一九
長春號山通 同 本行 電話六〇一
長春北門裡 同 分行 電話七號
營口永昌宮東謙昌內 同 分行 電話八一

志仁堂專售神効雙層化積膏廣告

啓者積聚一症緣由氣血凝結而成痞疾病雖小而世人患者實多其症原無定位或在胃口及兩脇下或在肚臍上下及小腹等處有因寒痛者有因氣痛者飲食前後疼痛者有晝夜疼痛嘔吐不食者種種不一甚至經年累月苦楚難堪本堂彼醫界中藥品雖多率皆驅寒與止痛之小效終未能化積消瘀者仍研究未當耳數載研究方能發明新法與衆不同精製此膏定能霍然奏效所治之症開錄於後 此膏專貼男婦老幼氣積血積寒積食積水積氣積脾寒肚疼瘧疾痞塊以及經年累月等病筋骨麻木疼痛不仁半身不遂男子疝氣婦人腰腿久痛白帶下閉不調百藥不効者遠用此膏兩張紅白藥面兩包先將膏藥一張撒上紅色藥面近肉皮貼上再開膏藥一張撒上白色藥面貼於背面之上故名雙層化積膏收効甚速少則五六日多則十餘日積消聚散誠爲中之妙品也每份膏藥貳張紅白藥面貳包共合洋四角
本號開設奉天省城大東門內路北門面三間
本堂主人高醫堂秘製

山口運輸公司

敬啓者本公司向在神戶設立歷經有年擔代設商轉運貨物糧石繼後北省鐵路振興敝公司特於大連開設門面以及各站均有支店祇因牛家屯站櫃頗於街內遙遠以致諸君辦事往返不便是此今在營口老爺閣街重新設立門面至於各城運送貨物上下均甚順多遠近皆可易辦如蒙賜顧請爲面議

大連市監部通
支店出張所(長春、公主嶺、四平街、開原、鐵嶺、奉天、遼陽、牛家屯、西營口、旅順、)
客在地 左開各支店設在專用鐵路枝條 長春 公主嶺 四平街 開原

人身體之寶 活血之寶 人人用 補血長命

補血壯力丸

●咳嗽吐血 ●哮喘吐痰 ●五勞七傷 ●諸虛百損 ●身體虛弱 ●筋骨酸痛
●腰疼腿痛 ●半身不遂 ●腰腎虧損 ●瘦弱無力 ●胃不消化 ●飲食少思
●頭疼腹痛 ●烟後身軟 ●精神不爽 ●房勞過度 ●頭暈目眩 ●先天不足
●後天失調 ●五淋白濁 ●胸膈彭悶 ●陽精不足 ●夢遺滑精 ●見色滑精
●婦女病症 ●胎前產後 ●經血不調 ●月經不准 ●久不生產 ●赤帶白帶
●乾血勞症 ●胎動不安 ●紅白痢疾 ●霍亂吐瀉

治諸病之大效功

保壽補血壯力丸

▲中國出現一寶▼

補血壯力丸專回我國利權

特別良藥一種名曰保壽補血壯力丸發明救濟同胞借壽極便法服壯力丸者不但保壽常命且能保一世百年永不生病症保無亡故之舉四百萬兆同胞深求注意注意自服自強能轉弱爲強如有久服壯力丸者本藥房可保人壽常命又保病險若有保人壽險者或保一年或保百年均可每年保險藥費俄洋二十六圓至六十歲爲度由十六歲至百歲者每年保險藥費俄帖一百八十元整凡服本藥房壯力丸者即保百年內永無病症亡故之患有願保壽險者注意百年內如有臥床重病或亡故者稟明就地村正副察驗確實據其圖記來函告知或親人來至本堂執其村正副憑據本藥房文明交往以憑信用即將保險藥費一概退回分文不留無論何城鎮同胞如有認可保壽病險者即將俄票會帖遙郵局匯下應驗壯力丸若干打並保險執照本藥房立刻交郵局奉回不悞決不錯誤今正月間合埠瘟疫病發現之際有入保壽險者不下千名並無一人亡故四外外國城寄認可保人壽險者甚多全省各城鎮商家代理經售者七千五百六十三家俱都歡迎認可代理售之家另有拆扣議 吉林五洲大藥房
壯力丸與各名補藥服之同功比効大如冬寒服者加暖當日功効之證據保壽補血壯力丸在上海京津發售年久每年銷售千萬打之數服過壯力丸病全愈之人無不念此藥眞可如實之妙藥也服藥功效冬寒服之身體加暖

遼陽義盛福 營口廣順棧 安東縣玉合隆 灤州德源泰 北林子一善堂 小北河源盛遠 旅順口福慶和 大德生藥房
蘆臺福祥泰 岫岩州協盛業 奉天大德昌 呼蘭河一善堂 牛莊興合隆 金家屯粵記慶 雙城德昌盛 大德昌分號
青堆子公茂棧 海城慶豐隆 餘慶縣慶源棧 蓋州德盛福 熊岳玉生厚 通州永茂店 牛拉門德順泉 鄭環室
鐵嶺永慶生 維憲印字局 金州廣德元 寬甸復裕盛 復州同聚昌興 雙臺子廣元 同義合

山海關泰西大藥房 長春興亞大藥房 總代理處上海普國大藥房 大連協茂盛 烟台裕成永 安東玉合隆 恒泰東 蓋州大德和 瓦房店寶泉興 大瓶補血壯力丸每瓶六十丸三十付 小瓶二十四丸十二付 價目大瓶俄錢一元二角 小瓶俄錢六角 大瓶每打十二元 批發格外折扣另有章程郵費一概不加 小瓶打俄洋六元 北林子一善堂 呼蘭府一春堂 房京都二眼井擺華書局 白彥州順發西集廠同和義 天津華英大藥興 中國各省各埠各大藥房均有寄售如無從購買之處請備價寄哈爾濱北大街本堂函購無不昌辦奉上如會兌不便一角之下郵政票寄到敝處將藥急可郵回爲不致悞 貔口復慶昌 大孤山利昇鴻 莊河廳東元茂 遼陽天錳成 天津東亞公司 許州祥泰公司 黑河府一善堂大藥房 春發大藥房 東平縣恒興燒鍋 代理哈爾濱傳家甸一善堂大藥房 總發行所

大學眼藥

商標 登錄

日本大阪光州 參天堂大藥房
日本定價小瓶金十錢中瓶卅錢

普天下不幸不運的是患眼睛很不知道的人
凡患眼睛的人中大學眼藥不靈的是很不幸
不運的人

人若失明事物不辨行往坐臥不能如意人生悲慘莫如之本嗒房慶修大學眼藥保日本帝國醫院大學堂所屬藥院秘方專治時行目疾火熱眼症四面暗暈白翳青盲赤筋瘀肉之疲難開羞光畏明迎風流淚視物不明等症多黏腫痛老弱男女所有一切眼症均點此藥水應手奏效神奇無過於此 此外無論遠近都邸鳳行眞乃本藥房獨之秘方而別家不備之藥也早己馳名

各大藥房及洋貨舖等均有發售

一資本金一千萬圓
一聘傭用 工學博士二名 工學士六十五名 工匠八千餘名
一建造兵鑑商輪船修補一切
一建造各項機器及修補一切
一油房及碾磨房應用一切之製造修補
一其他應用之處意照尊意代辦

株式會社 川崎造船所

大連出張所

電話七一〇番 大連濱町

本廠所造各項機器別出一新機軸品貨精良一概俱全必期不悞聲譽早馳中外官商軍界陸續購備有爭先恐後之勢矣

……起至陽歷八月十四日(即陰歷七月初二日)止每日七點鐘至九點鐘開講各種學術無論士農工商皆不費分文入席聽講遲到座滿恕不招待會場設於東華門外圖書館內謹告

共和肇國記

●征藏軍之譁潰●

成都電云征藏軍後續隊五百餘人行抵敍州府俄然譁變即將軍需各物掠奪向下江逃亡致征藏後力忽遭挫折云

●尹司令退守雅州●

西征總司令尹昌衡因兵微餉乏以致敗績現已退至雅州大總統得此消息頗爲焦灼除於八號召集軍事大員秘密討論外並分電各省都督博採意見

●決議國會成立之期限●

參議院消息國會組織法及選擧法參議院已討論終局咨覆國務院以明年二月爲期今將其擬定公布調查初複選擧各時期詳明列下 七月二十五日公布八月初五日印畢 九月初五定日到達各縣 九月十三日調查著手 十月十一日調查告成 十月十五日調査册製成 十一月十五日人名册報到總監督 十二月十日分配複選名額 十二月二十五日初選區配定名額 正月五日行初選擧 正月八日行選擧足額 正月十三日確定 二月十三日複選擧完竣 三月召集國會

●大總統交議關於建設之條陳●

昨日總統府秘書廳封送國務院議案一件係日本通儒院會員東京帝國大學法學士陳治安呈請設立局院一事大總統因事關重要故交國務會議准於昨日提議探其原呈略謂共和肇立百度維新建五洲文化最高之區啓中土千古未經之局然而草創伊始籌備維艱苟非規模宏遠樹立完全何以壯國之觀瞻而勵兆民之感聽請速設立統計局審計院平政院以期建設完備而便新政進行

●孫中山來京問題●

孫中山來京一節初九日北京某衙署接電約於十一日起程因孫中山晋京問題久有所聞爲都人士所希望但此次晋京事關重大該党員無更期遲延等情事外間多有反對其行者不少有疑問茲據本館確聞孫黃二賢坐乘新銘號輪船由海琛兵艦護衛如期來京必無訛誤云

▲據袁大總統幕友述云此次孫逸仙黃克强二先生來京總統待與協商之要政內容最重要者爲財政問題因現在借欵未成而待用之欵甚急擬暫示或借欵成自設法籌措以便決定次爲黨派問題總統鑒於同盟會之黨議深懼其勢力澎漲厲嚴党規擬與協商調停云

●大總統對於借欵之評議●

自借欵不成後人心疑懼有向大總統詢問者總統云被知我國不能不借改多方要挾使人難堪現決意不借將來必有求我借之一日云云按各國初以我國萬不能不借否則必生內亂乃近來情形不但內亂不生並能將南方兵隊多數遣散外人大爲驚異資本團頗有轉圜之意然總統則於臨時期內終不願借

●大總統答復參議員●

參議員湯化龍等以大總統撤回外官制案一事甚不滿意昨特提出質問大總統當即將此中詳確理由答復該議員大致謂現因軍民分治一事各省都督贊成反對各居其半甚難議決故已電令各省都督各派委員一二三人來京討論此事一俟取決再將此案提交貴院開議免致各省反對云

●川議會彈劾胡景伊●

四川省議會昨有電上大總統彈劾護理川都督胡景伊條列多欵并電參議院四川同鄉要求合力攻擊現大總統以胡既與川人感情不洽萬難久於其任己電催岑西林毋再堅辭勉担重任聞岑仍不肯出山云

●浦口兵變詳情●

滬函云一號駐浦第一軍一師師長高佐國赴寧領餉洋五萬元（共十箱）晚間解回浦口該餉至第一樓時第一師第二營兵士得信譁起搶刼一鬨而散方該兵搶刼時槍從上放未傷一人商民幸未被搶地方尙爲安謐第二日下關一帶暨滬寧車站均派有重兵防範嚴行緝捕茲將種種情形彙錄如左

▲參謀報告 浦口兵變後王參謀長曾報告南京程都督文云高師長往寧與栢軍長商辦要公忽有浦軍約一營全武裝直到師部盡其所有携之而去全部人員均在本部未動衛兵護兵分毫未持（大約未變耳）幸未傷人餘事續詳參謀長王夔一等叩東迨次早四時熊參謀又報告南京程都督文云據確實消息浦口變兵携贓約四萬元用民船五只運過老江口刻正逃往六合并已全換便衣懇火速派兵及兵船追勦第二師參謀熊德瀛叩冬

▲兵變原因 此次兵變其原因實根於欠餉栢軍長兩師分駐江北由陸軍都督直接管轄屢以中央接濟無著向都督府商借數千元藉給火食維持至今閱五六兩月兵餉尙有未發者上月月底又屆發餉之期中央財政部曾撥濟六萬元以作補餉及遣散之用該兵士聞信譁然思潰以爲欠餉到今猶有火食可以活命現且并此無之雖生不如死也於是有一號夜間九時之變事起時變兵等意欲渡江大肆刼掠旋以駐寧軍隊兵心甚固未被渡通且江邊砲船甚多渡江時風聲不密恐被邀擊故轉向該軍旅司令部先行索餉人多言雜逐行刼奪計搶去餉銀一萬二千餘元電稱四萬元者誤也

▲善後詳情 當兵變時柏都督正在江口行轅聞報即行渡江親往彈壓第二旅聞變亦立時分兵邀擊獲有十餘人嚴押待訊都督府得報即飭第七師派兵兩營第八師派機關砲隊一連星夜前往追緝探聞該變兵等已向六合一帶逃去現柏都督尙駐浦口電致程都督請暫借洋五千元以爲善後之用因程都督在滬未返已由王芝祥督辦飭軍務司照撥以應急需矣

●徐世昌不就顧問院長●

顧問院成立後袁總統擬即與徐世昌以顧問院長之任前由袁親繕一函致徐預爲勸駕刻徐已來覆電極力堅辭袁擬俟該院官制定後再行酌核辦理

●湖北借欵採礦●

黎副總統爲開採大治一帶鑛山起見日前與比國迭的瑞祺申公司訂結借欵三百萬兩已將草合同簽押茲聞其內容畧以稱欵二百四十萬兩交付現欵並以鑛山機械代充六十萬兩年息六釐五以湖北全省交通稅爲抵又允公司有採買該鑛產物之優先云云湖北都督關于此事正與省議會磋商訂結合同云

●那彥圖密呈之內容●

七號那彥圖特減密呈於總統一節茲據府中人云該呈內容係歷述外蒙獨立種種原因其中特列一條謂近十數年某國對於蒙古時抱野心而蒙人不察竟爲所惑現經查出所訂私約已得多數就其所訂條欵有非實行獨立万不獲已之勢并條擬根本取決之策數端第一項爲請由中央允代該蒙償還私債袁已將該呈呈留閱

●社會黨之大會●

中國社會黨於客秋陰歷九月自上海本部成立以來同志景從輿論風靡支部約居四百處黨員約居二十萬人現該會首領江亢虎君等北來京部現已組織成立定于陽歷八月十八日（即陰歷七月初六日）午一時假地虎坊橋湖廣會館開會并由江君講演該會主義起源主張及發生前後歷史云云

●大總統會晤沈女士●

大總統日前傳見尙武會會長沈佩貞後駐京記者即往訪女士探詢會晤問答事宜茲據女士謂大總統於女學教育頗爲注重次問南方漢滿人民生計若何女士答云人民生計甚艱而旗民婦女尤形困苦故已發起開辦女工藝廠先在南京設立俟工業發達再於北京及各省擴充設立俾免婦女處於分利地位而謀富國之基礎等語經大總統極奬女士於民國建設事宜熱心馳驅予必樂爲贊助談約兩時小始退云

◆◆總統府紀事◆◆

初八日 一飭軍事處派委高級軍員往迎孫中山黃克强 一交國務院飭令蒙藏事務局核議蒙古調查事項 一交外交部和闐交涉案仍責成楊增新辦理 一飭財政部核議帝藏局請欵事 一交財政委員會核議甘議員秦望瀾請餉案 一察哈爾都統來電請速撥軍餉 一軍事處呈議決案一件 一財政委員會呈覆說三件 一馮國璋請謁總統籌議軍民分治事 一財政部呈庫欵拮据非關於萬不得已之事都中概難籌撥 一駐京某使來洋文長函一件 一電催甘都督速緝刺害李鏡清之兇犯 一張蔭棠劉鏡人均來密電 一浙粤滇魯各省均來軍電 一電致孫中山代邀伍廷芳温宗堯汪兆銘偕同來京 一是晚國務院呈要件一封

◆◆國務院紀事◆◆

初九日 一新加坡商會電稱由滙豐銀行滙國民捐五萬兩 一伊犁廣鎭邊使電稱製造局長盧邦翰斷指演說倡辦國民捐兩日之間集欵四萬有餘俟將再滙齊報部並請宣布表揚 一九江商會請電禁招商局出賣抵防即日核案 一國會選擧法組織法議員組織法三項今日由參議院咨送到院 一問鹽務監督廳開財政部已擬具草案是否送至國務院 答尙未送院 一問長江水師司令李燮和有辭職之電否 答已來電因病辭職政府未曾挽留 一問直隸曹銳辭職政府已否批准 答并未據直督正式呈報 一問黎副總統特派黎本唐等十二員爲特別參贊來京之說確否 答聞已來電尙未到京 一問蒙藏事務局是否設於本院抑或另覓地址 答設於京蘇州胡同 一問科布多近又有急電來否 答曾連次來電惟事關軍密不便宣布 一問該育部是否檢查各項學業 答此由銓敘局查行否部以便將來由各部調用 一問奉天趙都督是又有電辭職 答近日並無此電

藤田 奉天 電話

▲專運天下名廠眞貨▼

●金銀鐘表金剛石及各色寶石首飾手飾表鍊眼鏡●樂器文具化粧具皮包皮靴旅行用具隨身用具●

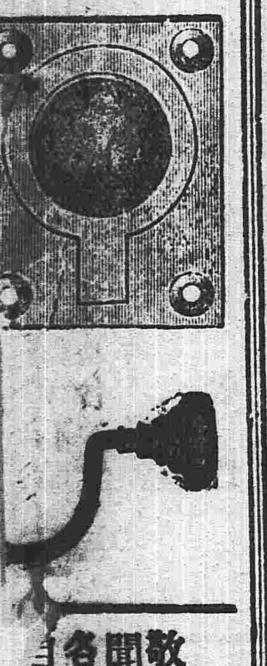

新民吏正廣告

敬啓者頃閱貴報八月九日新聞欄內載有商會集留王總辦各節內多傳聞失實王理總辦自去歲到新以來辦事公正

安東汚吏劣跡昭著

綏中縣廣告

貴報前於六月十九日登載 …… 局總辦李某任用私人 ……

奉天交通銀行廣告

前因本行舊址被焚暫假亞東 …… 現在舊址業經動工

洋行

街四

●…工廠用機器各匠傢使農具皮量衡器保險銀櫃●
●客店賬房廚房專用傢器傢伙各色油漆顏料電燈電●
●鋪等件機器材料五金雜貨一概俱全不誤主顧●

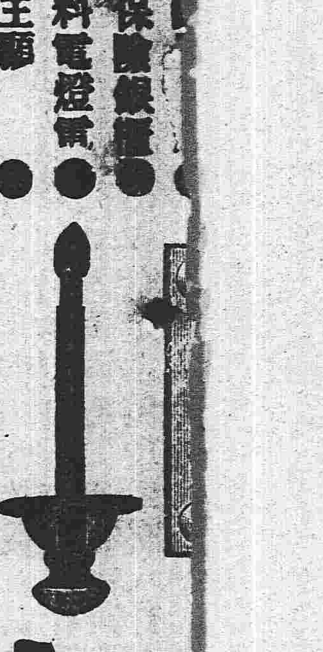

…全郡商民所悅服此次稟當係出於至誠貴報所載係訪聞之誤敝會等代爲更正以保全名譽而惟公道特此聲明遇知
新民 商務會 工務會 謹啓

稟…新又麻線溝陷某…又受賄護庇于之弟充又爲河巡官吞款强派鄉會六百元惹動公憤經人婉說自行抵補于前充學董繼充鹽吏貪贓受賄實有玷國体特請有政權者察之
安東柴山具

…除積弊不遺餘力其對于某一事委因斗數與票不符是以照章批罰名譽特再登報聲明
知情人 趙子屏 劉教亭 高海濤 謹白

…即六月二十三日仍移回北關火神廟本行舊址西院照常辦公兌付元票恐未週知特此佈告

東三省新聞

◎奉　天◎

●咨請查報各項經費

省議會以各司道衙署局所均已裁員減薪惟各項之經費雜費亦宜切實核減未便漫無限制現已咨請都督飭催各署將一切消耗各費逐一查明造具詳細清冊尅日送院以憑查核議減而重財政云

●禁止各屬私購鎗彈

都督以軍火一事關係重要西安等縣竟私向外人訂立合同購買槍械子彈殊屬荒謬妄爲現除飭民政司將該縣官紳等查明輕重分別懲處外並通飭各屬嗣後如再私與外人訂立合同購買軍火並不先行呈報者一經查出雖係爲公亦必嚴加懲辦云

●省議會紀事

十二日上午九時開議議員出席六十九人行政委員學務公所陳壽鶴議長主席報告文爲都督咨覆本會議決提議警防仍改爲巡警一案文又咨覆本會議決交議組織探偵團一案文又咨覆本會議決交議組織奉天興業銀行一案文一張議員之漢函爲辭職事一參議院吳議長函爲衆議院議員選舉區事又報告各界赴京代表業已旋省定於本日下午八鐘開茶話會報告赴京一切情形報告畢臨時動議審查審查會報告審查齊議員廣雲提議會期滿對於長假議員宜議定扣費辦法以肅會規案本會對於此案極表同情至辦法一節尚賴大家公核八十八號聲明本員請假十日缺席表內遺漏請補入三十一號此案可緩議前提之議不准員衆差案究未實行就同人論衆差議員尚居三分之一且本員衆差刻尚未開一百一號請付特別委員會審查尚主席報告此案暫延會嗣按事日表宣告讀會由書記長朗讀提議劃清永陵界址丈放封禁山地案讀訖修改數字通過次讀東平議事會團議不折不扣山荒請按定章三七折扣案讀訖通過又次讀提議包攬大段遺書殖民宜設法取締案讀訖改篡字句通過讀會畢開議交議停辦學校移費充納案

政事審查長報告審查結果並擬具裁減大綱六條八十六號主張第一條法政併入高等第三條學費擬改二兩五爲三兩第四條維城學校併入南模範一百五號贊成法政併入高等討論終局主席宣布大家無異議請逐條表決第一條法政餘班歸併高等學校另設專科辦理全體通過第二條照原議通過第三第四第五依決通過第五條修改各小學均辦通學其餘各校不改通學表決通過全案成立時十一點二刻十分振鈴散會

●電報大放蒙荒情形

卓哩克圖蒙王以荒地抵償經都督札派黃道仕福前往丈放茲聞日前該道電稟都督謂督同委員赴荒場實行勘丈照原額尙不足數又商允該王旗讓放二十里惟王旗須得欵一百萬梅倫台吉等須得欵四十萬請加查核等情都督得電甚爲嘉許已飭該道從速清理以期竣事云

●通飭減薪辦法

自公署以至司道局所均已實行裁員減薪現聞都督又擬訂減薪辦法通飭各屬照原薪銀兩改給大洋一元以期補救財政之困難定於八月起一体實行云

●趙都督体恤被裁各員

頃聞都督趙次珊以此次各署裁撤人員實因欵項奇絀萬不得已之舉該裁員等關山萬里遠道而還川資旅費在在需錢昨將該裁員等前月所納之國民捐如數發還以資小補用示体恤云

●切實核減薪水之通飭

趙都督昨准省議會咨稱署謂前次本會議決各署差缺人員月薪如在三百兩以上者按照五成給發二百兩以上者按六成給發一百兩以上者按七成給發以資撙節各情業已呈請通傳照辦在案近查各署局員薪三百兩以上者僅按七成二百兩以上者僅按七成五百一百兩以上者僅按八成實於原議不符懇請傳飭各署切實核減云云頃聞都督已於日前通飭各署一体照減矣

●巡防兵練習機關鎗

奉天各路巡防統領以機關鎗破俟全球各國認爲戰爭時精妙無匹之利器無旣由軍械局購來多桿遂即選送優等兵丁四十餘人至軍械局學習以資利用軍械局總辦姜君思治當派該局兵器科長楊君宇庭（係日本仕官學校畢業於機關鎗操練頗有心得）妥爲教授今已在實地練習畢業軍械局總辦即賞賜每兵銀牌一面併撮影以作紀念云

●二十鎮趕辦交代

陸軍二十鎮統制潘矩楹調京另有差委遺差着盧永祥接充已見大總統命令頃聞該鎮人云潘統制以卸事在即飭令鎮部軍佐各員趕將全鎮軍裝槍械車輛馬匹暨官兵花名詳列清册以便移交下任接收故該軍佐等毋分晝夜從事修繕忙碌異常云

●奉天教育界之曙光

浙東蔣宗濤君精通東文在交涉司六七年凡與日本一切來往文牘無不出其手譯於教育亦甚熱心去年紹興會館門設東文夜課曾與韓君永康壽君昌田出尽義務其教授之完善甚爲各學生所歡迎嗣該館雖因經費支絀停辦而蔣君志不少衰屢次糾集同志另謀組織之法現聞已少有端倪其介弟宗澤此次由南來奉聞此事亦甚贊成願同任教職查伊係日本早稻田大學畢業于東文東語均極擅長此次與乃兄在奉倡辦東文學堂將來必能造就若干人才也一切章程聞均已議妥不日即可招考有志東文學者盍亦留意及之

●各小學堂仍一律開課

前因財政困難有擬將學堂停辦之說惟都督與省議會以學堂爲造就人材之要圖未便遽停止仍飭學務公所酌核辦理茲悉昨陰歷七月一日各小學堂仍一律開學上課矣惟中學以上各學校則須改爲自費俟擬訂章程再行開學云

●王區官不安於位

三區區官王子壽心地糊塗品行卑鄙前充營口檢察官時食賍枉法屢被報紙攻擊當由省署查實將其撤換後經某運吹噓得蒙周督辦委充斯差到差半載終日除奔走周督辦之門以外餘不聞問以致該區某巡官吞沒賭資某巡警姦拐民女久爲德總辦所厭棄屢欲撤換奈關周督辦之面未便施行頃因周督辦被省議會彈劾離任在卽該區官自知不安於位終日愁鎖雙眉垂頭喪氣有時並向人云吾將去矣

◎營　口◎

●再紀迎接熊烈士靈櫬

本埠各會黨與各界人士恭迓熊烈士靈櫬已誌前報茲悉靈柩抵營後同升和因不便設奠遂改借東商會院內高搭彩棚經各界在南滿車站迎接初見靈至齊行脫帽禮繼而請靈則又行一鞠躬禮當起靈時一路國旗前導輓番飛揚朱局長督率軍界區官長警排除護送商團鼓樂迭奏各界人士隨靈步行直入商會院內復行脫帽禮後即致奠行三鞠躬禮畢各散俟船到再行送靈下舟是舉也惟道憲始終不到故人頗有微議云

●海關道移知商會

商務總會昨十號接到袁道移文內陳本道前曾呈報辦理爐銀一案當奉都督批准從權立案惟陰歷九月一日之卯期務須到卯歸現不准再爲推宕致干罰辦仰卽轉飭各商舖至期遵照辦理云

●買錄事奉委接差

地方審判廳童典簿辭差後當經法使札委本廳徐錄事子修升提其所遺錄事一缺於九號經法使札委候補錄事買君少蘭接充云

◎鐵　嶺◎

●不准私購軍火

縣署現奉到民政司札飭署謂西安鄭警長因與外人私訂合同購買軍裝撤差嗣後各屬警務長不准與外人私訂合同購買軍裝故縣署即飭警務公所遵照云

●禁止買空賣空

商會現因省會提議禁止買空賣空以故該會傳知各錢糧行及錢糧經紀等不准再行買賣期銀違者以有干例送究云

◎開　原◎

●會議提倡國民捐

縣議事會本月七號上午提議國民捐辦法擬先由議參兩會各舉辦事員一人再由地方長官招集各機關組織進行方法當經多數贊成遂交由審查員妥擬簡章以備籌辦實行云

●縣議會開臨時會議

縣議事會於六號午前開臨時大會到會者二十餘人經正議長崔君錫衡首先登壇報告開會宗旨及提議案件當在會內選舉審查員四人其所議案件一鉄路招股辦法二國民捐勸募方法迨至振鈴散會已午後三時許矣

◎沙河鎮◎

●鐵路巡警裁員加薪

安奉鐵路巡警總局現已遵照裁員減薪辦法擬將巡弁巡警按原數裁撤一半惟其薪餉按警士酌量津貼以資鼓勵已將辦法具呈交涉司核奪惟不知如何批示耳

●俱樂部行將成立

本埠官商界日前提倡設立俱樂部延遲至今卒未實行茲聞因未擇就相當地址現擬在電話局旁修飾樓房從事設置約不日即可成立云

◎新　民◎

●統制暫不更換

二十鎮統制潘矩楹君屢次稟請開缺昨蒙大總統許可已誌各報現經趙都督慰留暨該軍協標統各官佐竭誠挽駕潘統制已有轉圜之意想一時不至更換焉

●巡防營軍法嚴厲

左路巡防統領馮麟閣君執法森嚴從無徇縱情事前在哈爾套街正法哨官秦眞一名局又有該營哨官張鳳樓行爲不規被人告發當即派員調查得實調至半拉門亦即正法云

◎旅　順◎

●山田中將回任有期

鎭守府司令長官山田中將前因天皇不豫前往東京慰問行至安東接到天皇駕崩之驚電即日遄返京莫名哀悼現聞定於十五日回任云

●英軍艦入港

有英國軍艦一艘於十日由威海衛來旅在港內停泊云

●大連民政長抵旅

大連民政署長相賀君因有要公須與都督面談故於日昨來旅即日返連云

●炮兵出外未歸

砲兵第二中隊某炮兵日昨歇班外出至晚未回該營長官恐有他變當告知憲兵隊及警署嚴密搜查經查街者遇見領回該營云

◎法　庫◎

●塾師未盡開通

塾師補習所各員業經考試畢業茲悉學界諸人在教育會研究塾師改良教授方法並提倡剪髮事宜聞各塾師樂剪者固屬不少聞風逃竄者亦實繁有徒此誠一時佳話也

●捐董之收羅剔抉

捐董韓錫九君對于地方捐務頗資整頓近查屠宰捐一項每日屠宰之牛羊猪隻不下三四十隻而納捐者甚屬寥寥其中不無徇情隱匿之弊故特飭巡役嚴密稽查一面廳署將屠宰戳記領歸收捐處掌管即時傳知各屠戶自後必須親至收捐處蓋印隨時納捐不得過宿倘有不肖之徒仍敢隱匿一經查出或被人舉發定當照漏捐處罰以資整頓而杜弊端云

●哨長拿獲逃犯

日前胡鹹兩司馬選派第一警防營左哨哨長任貴臣帶隊六名前往緝捕習藝所逃犯已誌前報茲悉該哨長在邊外博王府沙蛇子拿獲逃犯趙玉一名當即帶案審問胡司馬卽賞給該哨長銀洋壹百元並即提升爲哨官以資鼓勵云

◎蓋　平◎

●備欵領餉

本邑警界共有長警四百二十一名所存鎗械僅四百零四杆已屬不敷應用況其中有損壞不堪者可用之槍祇有三百七十一杆當此青紗障起伏莽堪虞亟宜先事籌備庶不至臨時束手故魏令現擬請領七密里快槍五十桿卽行備銀六百兩派員赴省城軍械局請領以備應用而保治安云

◎奉　化◎

●顏令提倡剪髮

縣令顏公日前因公晉省面謁都督提及髮辮爲共和時代亟宜剪除之物顏聞之回縣後卽招剃頭匠將髮剃除以符國體至初五日由省回署傳諭署內人員均當去此贅疣一時充署各差者此倡彼和紛紛將髮剪除頗覺氣象一新矣

◎長　春◎

●共和黨創辦報館

自國民新報停版後本郡竟無報館現聞共和黨員閻鏡海鄭希橋諸君擬創辦報館一處其經費仍由地方及各局所担任先借共和黨地址開辦現正經營一切不日即可就故云

●檢察廳刑及無辜

檢察廳對於王于氏行賄一案內而尹錄事逃走並無他說外而大施搜羅株連無辜前因挾嫌拖累某報訪員曾於警查之封鎖押一夜始行釋放今則又以該警中有受賄之事某疑其在天德堂隱匿立即傳訊該號人民據該號云此處實無或在三站亦未可知故該廳派推事立即帶巡警赴三站（公主嶺）天德堂分號將其執事人捕至交涉局用刑逼供打至百餘板彼實係毫不知情形謂非刑及無辜而何

●中學監督決意辭職

中學堂監督金石逸君因地方人士屢次搗亂加以省城師範畢業生來長者數十人爭充該堂敎員該監督以事多棘手起意辭職旋經各學生稟留乃作罷論今聞該監督接到親喪之信故決意辭職南旋待未悉能否邀准耳

◎黑龍江◎

●俄人在海拉爾增兵

近聞海拉爾一帶地方俄政府派有哥薩克騎兵數百綫牌步兵千餘名並機關炮二尊在該地駐紮所有經商華人靈被驅逐如有逗遛不走者均遭槍斃云

●蒙古公爵回府

宋都督前派巡防統領袁慶恩邀請杜爾伯特公爵布彥朝克來江組織漢滿蒙回藏五族聯合會現已成立故該公爵于日昨上午十鐘時搭乘瀛車取道昂昂溪轉乘俄瀛車西歸云

●擬設墾植有限公司

嫩江府富紳木君擬在該府訥河廳訥謨爾河等處招集股本組織墾植有限公司以資振興農業現已集合股本辦理就緒昨經嫩江府富仲康太守呈請都督批准立案聞該公司即須開辦云

●平糶局繼續開辦

龍江府平糶局自開辦以來糶出粮石甚鉅局儲如洗所購之粮尙未運送到省故其間停止數日昨經廣信公司運到粮米七船交由該平糶局收訖該局即出示于八月五日照常平糶云

◎哈爾濱◎

●國民捐報發行到埠

吉林國民捐總會以自國民捐事發生以來各界竭力捐納者固不乏人而一般觀望不前者亦復不少詢厥原因非不熱心國事係以事屬創辦社會人民多有不知國民捐爲何事者非藉報紙鼓吹或難收効茲由國民捐總會特出一種白話報定名日國民捐報每星期出版兩次不取報資派由各府廳州縣分派各界逢人演說或到處張貼以期人民容易知曉喚起愛國之觀念而收國民捐之効果此報已於本月六号寄到哈埠矣

●警餉兩月不發

本埠巡警之新餉非常菲薄警務長以各巡士不敷瞻養請准監督每兵一名每日增加市錢六吊以資體恤但因的欵無着加薪餉以後迄今兩月不但新加加餉未發即舊有之餉亦分文未放噴有煩言率起苦退之心有監督之責者急速設法維持也可

英商 太古洋行

頂上洋白糖

保火險公司

東三省各處均有代理

城中閱報諸君鑒敝分館經理員由八月初一日起已改派王君少亭李君子瑞接辦以前經理員孟子明業經撤換所有孟子明經手之事自行清理概與王李二君無涉嗣後如有關於報務各事或登廣告定閱報紙一切請向王李二君面議可也特此佈告週知

奉天盛京時報館謹白

井上誠昌堂藥房

滿洲各支店所在地

奉天十間房路南 滿洲總支配店 振替口座大連一八四番 電話長一三〇番

奉天西小關路北 小西關支店 日本電話五一番 支那電話一四〇番

大連大山通二丁目 大連支店 振替口座大連三〇番 電話長一一六六番

安東縣市場通七丁目 安東縣支店 電話一五七番

安東縣市場通四丁目 安東縣第二支店 電話三六四番

公主嶺鮫島通リ 公主嶺支店 電話一七番

本行現在奉天新市街開設棧房一所專保華客之貴重物件無拘價值若干一概保險如蒙紳商賜顧者請駕臨本行面議可也此佈

奉天小西關 電話日長二五二番 滿二一二號

股份公司 正隆銀行 奉天分行

總理 安田善三郎

日本之名譽品……

我日本竟有此種上等香皂出現有以購自外洋之香皂於經濟上不合算者宜用此

芙蓉香皂

有以米利堅用粉式粉土製成之重而且大香皂不適於衛生者宜用此

芙蓉香皂

凡欲重經濟講衛生尙化粧者自宜常備此品質純良芳香馥郁價值低廉合乎經濟適於衛生宜於化粧之

芙蓉香皂

凡化粧 入浴洗髮 洗面者 用此香皂自能發揮自然之美益達艶麗

●販賣處 各地之化粧品店大小洋貨店兩洋藥舖

外間高評謂此香皂較之一元一塊之外洋香皂尤為優美

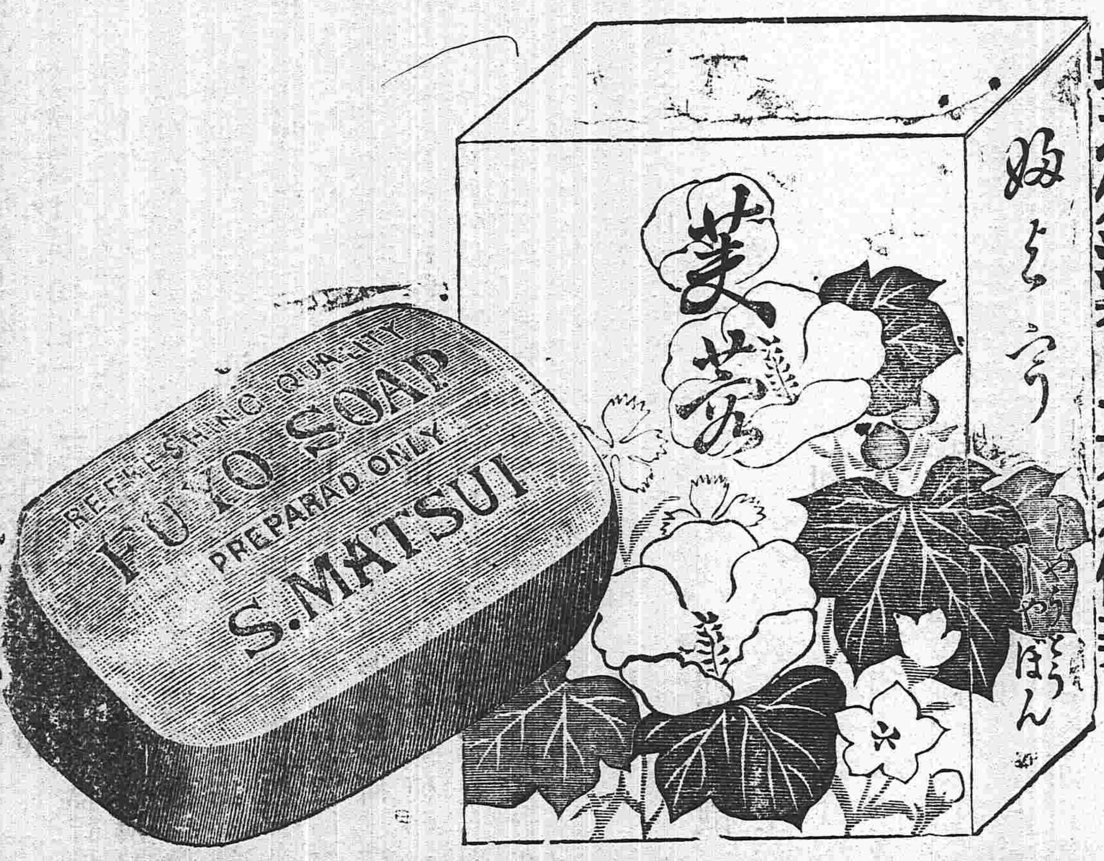

吉長鐵路局廣告

本局馬鞍山打成石碴現擬招商裝載上車至裝石碴之車以及運送等事則由本局自行辦理如有妥商願包辦者望至長春東門外吉長鐵路局查看合同面議一切議定後隨覓殷實舖保估定價值於陽歷八月十五號上午

下午一點開標幷一切自便

奉天學術講演會廣告

啓者本會自陽歷七月十

●一服 立即奏功

靈藥仁丹

名聲洋溢中外無双

從速購用以備急需

仁丹者實軍人官員商賈紳士淑女學生等之

各界必備之神葯也

仁丹者各地藥房洋廣貨舖均行代售

報　園　筱春奎　杜雲卿　園　程永龍　何月山　園　小雲樂　紅菊花　翠英　萬金　並先函告奉天大北關六局一區四百四十三號張宅　姨岳母張吳氏具　長春　營口地方　大連　位置

▲本報緊要告白

本報爲靈通消息起見現擬添聘考城訪員數員如有願充者請將關於政治及各團體重要事件之新聞投稿三日（每日至少三條）合即聘訂薪水從豊不合恕不答覆

批　示

▲公署批示

一劉玉德呈批業業經批駁本難照准帶據關契稱地畝仍奉化縣再行傳訊斷並查明剛姓有無串通情節實究虛坐具覆察奪毋稍含混稽延致滋轇口切切副呈抄批併發

一鄭正徐占峰等呈批此案經高等廳判決周貴順等既無詞可狡猶敢不遵應飭強副禾稼歐傷警兵殊屬胆大妄爲目無法犯仰奉天府查照前批從嚴究懲毋稍寬貸切切副呈抄批併發

來　件

▲鐵嶺工商界第十二收入國民捐

張香圃　叁元　洪海瀾　貳元
徐韞五　貳元　閻子聲　貳元
耿殿甲　貳元　朱子剛　貳元
安受珍　壹元　段煥章　壹元
王建成　壹元　韓慶臣　壹元
李越軒　壹元　蕭占全　壹元
王慶禎　壹元　王立臣　壹元
常瑞庭　壹元　張連茹　壹元
以上八十六名共助捐洋壹百七十三元

滑稽詞壇

●祭髮辮文（純）

中華民國元年某月某日卽令剪髮辮之日而弔以文曰嗚呼羅主無靈難保子辮之血食如來有眼提倡佛教之昌明髗厲以須頂上之圓光出現順風而逝胸中之穢氣盡銷嗚呼髮辮某剪去矣乎其甘心而眞剪去矣乎念髮辮與余同生同依長朝夕相者二十餘年於茲矣今一旦舍而去之余心其能忍乎余本擬設法保存暫圖一綫之延或者死灰有復燃之日無如民國建立共和告成剪髮之令屢頒輿論之譏愈烈無使豚尾長拖留遺民國之缺點東南各省早已剪除淨盡矣余髮辮之所以遲延至今而始剪者曾以所處之勢已異而所居之地不同也客冬民國未成以前顧髮辮爲護身之符今歲共和頒布而後則髮辮爲汚身之物非髮辮之負余而余實負髮辮也曾余之不情非髮辮之不情也憶髮辮與余相隨萬餘里以至於此不料有剪去之日也況此地爲髮辮發源之地今仍於此地剪去之自今尋爾師祖師兄暗地埋藏以圖安樂切莫再生人世爲萬國差余與髮辮從此永訣矣相依之愛比骨肉而猶親同處之情比夫婦而倍篤吾實爲之其又何尤彼蒼者天曷其有極自今以往余與髮辮分道揚鑣殊途異趨爾即登極樂之天堂余亦入文明之世界嗚呼髮辮之去天耶命耶運耶時耶亦固世所宜耶今者濁酒一撙聊表悼亡之念爲詞數句難招已斷之魂言有盡而情不可終髮辮其知也耶其不知也耶嗚呼哀哉尚享

市井雜俎

●屢犯烟案（奉天）

小南門裡通天街有孀婦王劉氏者年三十許素有烟癖前曾被禁煙公所拿獲罰洋三十元釋放而該婦仍不戒除昨日午後四鐘時又開燈大吸被該管崗兵瞥知當即抓獲帶往一局訊明後轉送總局懲辦云

●夫婦不睦（奉天）

大西關大茶館胡同安樂堂藥舖掌櫃某年四十餘歲其妻年僅廿許夫婦年歲甚不相當是以終日反目昨日早晨不知因何事故彼此口角該婦竟指其夫靈罵不休見者無不謂該婦潑悍云

●竊賊被獲（奉天）

西門臉同福軒茶社掌櫃李子貴日前夜間被賊竊去行李二件當時查找並無所見昨日十二鐘時該賊携此行李在南門臉變賣被李子貴瞥見當將該賊獲住扭赴五局訊辦云

●暗娼棄舊戀新（奉天）

小西門裡城根北胡同住戶王姓女年方二九私自投奔大坑作賣笑生涯日前結交一某學堂學生魏某得其嫖資已不下百餘元該女近在又新納交于馬某以其衣服麗都精力強壯連住數宵大有戀戀不捨之意以視日前所交之魏某則已棄之如遺矣

●屍身飄泊（旅順）

六七兩月天降大雨路行路人沖入海中者計三四人已誌前報茲聞九月下午本埠西首日本橋前漂來幼童屍身一具經警官撈上聞係水師營奥道信之子現年僅十二歲又於十一日午後敎上一日本女子一名惟其姓名不詳當經官署代爲殯殮矣

●胡匪綁票（奉化）

邑南條子河屯李姓家昨二十四日有匪徒十餘人手持快鎗入其屋內翻箱倒篋因未得錢財即將其子綁縛喝令指出放錢地址其子始終未言該匪等即將其子帶走經李某報知縣署飭警前往追趕奈因青紗帳盛到處搜尋終無所獲

●警長不日到差（奉化）

警長一差自去歲金君鶴群卸退後即由縣令請准暫委陳區官海山代理數月以來與貴管帶學倫協力鎮攝地面尙稱安定現在田禾茂密胡匪易于潛藏故搶刦綁掠之事間有所聞上憲有鑒及此特派留日畢業生劉春甲君前來接替以資勦滅不日即須到差視事矣

各省瑣談

▲續聞議會砧轟（河南）

▲補誌暴徒逸去情形　當日暴徒之將去也聞爲首者大聲呼云可以去矣查點人數有缺否即查得人均未失整隊而去至東城垣下又查點一次乃相將越城而散暴徒如此靜出人意表此議會人員有尾追者目覩之情形也

▲議會仍復開議　省議會二十七日上午出此變故二十八二十九停議兩日各議員集議以停議未免爲人懦弱宜即重行開議因自三十號仍行會議如常計議會中止者僅兩日云

▲嫌疑犯送交營務處　此次之變正犯一人未獲僅逮嫌疑犯五名已釋四名餘王書雲一名因於警務公所訊問時口出憤世之言警員即據爲豫審口供特改送營務處訊問一時人頗驚疑或謂王曾充當營務差使軍人也故送營務處然無論何故一歸營務處迅問恐必難平淡結果也

▲官場對此事之手續　[illegible]欲圖解決此案非由偵探入手不可因擬[illegible]特別精明偵探數人就當日在場人員之報告詳細研究偵察以期兇徒不得漏網云

▲各處之慰問　此案發後當由議會通電各省報告情形茲已接到都督程雪樓奉天省議會彰德議事會及山西等省來電慰問均主嚴懲兇要以維前途程電措詞尤爲懇切云

▲醫療傷員情形　議員受傷關係重要案發後即由都督通電各處徵求醫師茲悉先後來豫西醫中醫有豫路鐵路西醫高凡君仇作福公司西醫及天津軍醫學堂監督並電京借用協和醫學堂之愛格斯先線以便檢察子彈據西醫云各員受傷雖輕重不等然包管均無性命之虞云

●巡官保衛一方（奉化）

邑北榆樹亭鎮向爲胡匪出沒之鄉際此青紗障起搶案在所不免現聞該地竟安堵如故實係楊巡官福春之力蓋楊君年富而立茲勇有爲餉無虛發兵有聲威胡匪聞之早已心驚胆落故自到差以來雖偸竊之案亦無所見矣

●潑婦官懲（西豐）

愛辛伯野圍居民張永才繼娶汪姓再醮婦某氏爲室該氏性情乖戾淫悍非常自上年嫁歸後輒與翁姑口角擧家不堪其擾七月杪竟將其姑所懷之孕打落乃翁憤極持棍打媳適中其臂該婦自稱傷重於日昨來城欲經控其翁有關戚不從情事旋經鄉人出爲調停該婦尙不稍讓刻正覓人寫狀預備控告云

●敎養局開第二次彩票（新民）

工藝廠消售製造品均出有贈貨彩票本月五日開二次彩票得頭彩者爲陸軍輜重營正兵鄭某云

●常安市場經理員被控（長春）

常安市場經理田鴻脩自創辦市場以來並不經營內容輒多修建房舍以廣招來且特巡局之勢在各街驅逐菜挑入場以圖私利久爲商民所憤恨本郡東街棄士何曉川家有菜園一個亦以相距太遠不能入城田某乃具禀總局稱其阻撓市場故何曉川君揭其壟斷網利把持營私等情禀請總局將該市場解散另行組織以便商利民特未悉如何批示耳

●甘霖下降（營口）

時當伏天天久不雨鄉民盼望甚殷昨晚（卽八號）忽見陰雲密布膏雨偏施現在據農人云大地得此一番時雨五穀之豐登庶有望矣

●居心不良（遼陽）

城東大紅土崖子屯侯某去歲攜妻在遼北大街開設洋行生理復較用外所虧無幾本年復在北街路西開設昌茂洋行原無資本僅向友人賒貨物若干以備出售詎料開市未及一月某物當未售出而債主已終日盈門向某索不嘉昭將貨物掩藏他處終日治遊平時弗理櫃事債主坐視無法乃將貨物均分該某復求巡警阻攔並央工會排解意在貨物不還而生忿仍然支持無如衆債戶各不應允工會巡警當亦無可如何也

●發現命案（鐵嶺）

南都范家屯與苗庄子之間月之初九日發現一無名男屍身有鎗傷數處當經南路分區報知縣署派員檢驗查究該屍致死之由以重生命云

●少見多怪（鐵嶺）

西關日本女子理髮處往往有華人多名圍繞觀看現在炎熱該女子甚苦之故日人不時驅逐昨經警務公所聞知傳知尙警預先指揮不准圍觀以免衝突云

●商人販賣烟土（鐵嶺）

城裏豐潤厚紙舖代人發賣烟土被巡警郭稽查偵知買出烟土四兩當場拿獲送交禁烟會經公評議罰該號執事苦工一年並科罰金二百元矣

●胡司馬赴鄉驗屍（法庫）

日昨廳南大桑林子村長來廳報稱該屯住戶石某不知被何人鎗傷斃命死在村北穀地處探聞屍親據云係該屯公會演鎗誤傷茲聞胡司馬已帶領刑仵親往勘驗惟不知如何核辦焉

●輪船拾物不昧（沙河）

安東師範學堂肄業生郭春　昨搭六號共同丸輪船赴登州比將衣包遺落船中迨至知覺輪船已開赴龍口徒喚奈何至該輪回時前去詢問幸經該輪管艙之姜劉二君代爲收存並未失少郭生遂莫名感激矣

●庭丁騷擾娼窰（沙河鎮）

商埠一區江沿街三等妓女李姓日昨接一客人正欲垂帳安眠忽有審判廳庭丁程化廷者闖入該窰強要住宿該客長跪潛避經該娼到商會捐局處報告轉用電話通知該區查究訊辦云

●雞姦案（吉林）

西關九區安懷客棧廚夫劉金升向有斷袖之癖每值少年客至劉必多方調戲懸懦者輒被其輕薄昨初六日晚劉又淫性大作覷其對櫃之夥友王某正在睡熟劉遂挺身而就方欲行事被王擧足交加驚聞鄰舍經崗警查詰王直言不諱當由警兵帶至區所未知如何懲罰也

●糧價大減（吉林）

吉屬去歲歉收儲糧無多間有巨富積者又居爲奇貨以致糧價昂貴近因雨暘時若田禾勃興大有秋收之象各處農戶將所存之糧運吉出售是以食糧均行減價如小米前十三吊已跌至七吊京米前十八吊已跌至十一吊矣

●村婦被搶（公主嶺）

九号嶺北某村村婦乘車赴降屯探親途次遇有匪徒二人一執快鎗一執木棒將該車攔阻意圖搜括財物幸該婦乃係貧家之人除掠去首飾外並無多物該匪未滿願欲將車夫拷打幸未受傷云

●檢驗屍身（公主嶺）

八月七号河南街出一命案當由交涉局移請懷德縣派委檢驗縣令當委右堂孫君屏藩赴嶺驗訖該屍遍身有重傷八處即知此案兇手不止一人孫君回懷不知若何究辦也

●新角到嶺（公主嶺）

河南戲園前因角色不齊停演多日今由長春激來坤角筱韞仙名角自鳴鐘順天紅小菊紅等數名定于今晚開演想往觀者當不乏人云

●糧價大落（綏中）

本邑當陰歷五月間紅糧每斗東錢十五吊小米每斗十八吊近因雨澤調勻禾苗暢旺衆之王監督將各種糧食禁運出境並由錦買到紅糧二千石現時糧價日見跌落紅糧每斗十二吊小米十三吊零窮民買糧稍易惟開糧行生意者大有賠累之虞矣

●處決鬍匪（昌圖）

八面城巡警前在該處拿獲胡匪商某徐某二名年均二十餘歲當即送府研訊該匪供認搶掠等情不諱於日昨奉到上憲公文飭即就地正法當將該犯由獄提出驗明正身綁赴鬼王廟前梟首示衆云

●賭風日熾（昌圖）

西北隅蒙旗七厘界卡窶屯聞近來有惡棍勾引四外賭徒在該處大開賭場設立花會寶局明目張胆晝夜不歇輸贏頗巨本境防警畏其勢燄不敢過問有保衛公安之責者即宜前往禁止焉

●嗎啡針不易禁絕（昌圖）

本郡查禁嗎啡針極爲嚴厲無如愍不畏法者近來多在蒙糧地內經營此業凡有烟癖者每日必赴該處針刺有地方之責者幸密查之

●堂倌毆打警兵（昌圖）

小橋北路東天津飯館某過賣即堂倌人極淫蕩每値街坊間有青年婦女經過彼必急趨市上評頭論足注目斜視由來已久日昨又跕在門首與某姓女（姑隱其名）飛眼吊膀適崗警某經過以爲太不雅觀上前排斥彼乃向警兵曰吾開來觀望與爾何干警兵曰余之職務有維持地面風化之責惟爾如此行爲實屬不法已極該過賣一時大發雷霆招致館夥多人將警兵拖倒群肆毆打該警回至公所即稟明警長派警至飯館將某過賣抓獲帶至公所懲辦云

●刼匪被獲（雙城）

有某甲者在鄉鎮地得傭資四十七吊于初六日午後道歸行至西門外突由路旁跳出匪徒一名將某甲攔住手執鐵刀以相威嚇某甲恐懼將錢如數獻出該匪乃拿四十四吊留三吊爲某甲路費該匪持城而去某甲嘆氣而歸行至北街適該匪在某飯館吃飯被某甲瞥見急呼崗兵將該匪拿住送府懲治

●久旱逢甘雨（蓋平）

入夏以來天氣亢旱田禾日形枯槁幸日昨天忽油然作雲沛然下雨縣境之中既霑既足若無他災以乘其後則本年秋收之豐稔可預期矣

花界消息

▲素卿竟猶有其表

榮陞班素卿連日經報紙撿揚以故一般游客趨之若鶩魯友某昨日新興綺交其實醉翁之意不在酒傍晚復至其處幾回傳喚緩々纔來數語寒暄姍姍便去邊臣受此冷落幾欲搗毀香巢魯友以事關名譽勸止與之遄歸或謂魯友心廣體胖不能得該妓歡心也故宜且該妓係由海上初來奉省風土人情槪未閱歷寄語該妓以後宜格外小心倘魯友重來務宜設法籠絡以結其歡不然必致決裂恐無以對同班姐妹矣

讀者俱樂部

▲身着西式服頭戴西式帽口演新名詞相見鞠躬禮貌然似文明之士也則觀其腦後若大之豚尾垂拖或問曰君何不識時務曰非我不識時務乃辮子之債尙未償清我如一旦剪去辮子老兄豈不云我抗債乎可惜以共和文明之國制一般之愚民竟付之一笑豈尤有可奇之剪髮者不知受何人之鼓動將自己之髮辮剪去欲爲一份新國民焉想其婦人之內剃久矣一旦焉能革除無可奈何則購假辮一條懸之頂上似此等之剪髮者雜在文明國內實乃維新之敗類也

▲有云剪髮則易服有云剪髮則留鬚有云剪髮則必鞠躬似此種種之議論皆頑固之談也果如髮辮一律剪盡則必有一定之服禮制何用爾等之參議乎（雲遊客）

▲奉天人之性質對於他省人似乎强項然非百折不回者當去歲禪詔未頒之際東省人之志向已見於言表或以謂有大力者當前勢不得不爾故藍之赴燈與之去歸若張若實若田等之殺身非其明証然此不過少數人之意見而一般人之於新舊代謝仍無所可否非如南省人之思想一致而欲中國一變其方針得以復我自由因之確有一定之趣向當其宗旨之抱定似即桀犬吠堯亦不爲怪胡爲乎國體一更東省人士遽爾靡然從風並益不後於他省人以此多東省人厚重有識而東省所以未遭大破壞也不知此正東省人之多未開通而爲東省人所深非者他天也原無兩是必以成敗爲從違則人格難免於奴隸即舜復之師亦多由他人之鼓吹且僅自嘱一方未足與語天下大事如投以兩强相介役鼠或恐忌器此尙足以解嘲特是志士殺身成仁成敗所不顧利鈍不及計又將何說此當事者之不認東省有志士非無謂也

文　苑

爲玉蘭校書題畫（畫中一桂樹一玉蘭花以桂樹玉蘭花自喻以比校書故感而賦之）

金粟生

古樹如名士。奇花比美人。玉蘭香處夢。金粟影中身。對植情偏洽。交柯意倍親。一朝深結契。露水亦前因。

代玉蘭校書答金粟生和原韻五首

際唐氏

獨憐終日困愁城。未遇知音敢自輕。願與芝蘭同守寂。不隨桃李共爭榮。相逢杜牧情誰洽。每遇徐娘感倍生。欲把癡懷和淚訴。恐君不似妾心傾。

其二

愁向燈前卸晚粧。月明燈蕊正流芳。容癯羞對溫家鏡。質弱慵薰韓壽香。水面桃花憐命薄。枕邊春色覺情長。如君不作尋常棄。許抱衾裯夫也良。

廣寧縣曹祖培受賄殺人之續聞

曹祖培之疲於奔走 李學詩之人面獸心 張叙五之冒昧已極

廣寧縣曹因受某寺僧人賄託慘殺該邑素行公正之袁鳳翥事後亦知執法犯法爲民國法紀難容在廣既力爲運動復攝巨資進省以大開奔走奈公理昭彰天良具在卒成無効垂頭喪氣返廣一以引領受刑之狀嗟呼曹不去袁不瞑目曹不去廣該邑四民日不安心有輔世之責者何默然耶

李學詩者字序棠久爲該邑劣紳素持媚官主義品格卑劣以奔走官場爲生涯去歲因運動得充參事員今春以媚曹而兼勸學所長爲曹之心腹當曹殺袁之後伊受曹之囑託奔走各界求爲私和（言給袁氏尸親金二千元給各界金三千元）各界以事歸人命無敢應者李復進省運動亦無効回廣後乃鼓吹其餘黨以求爲曹私和人命惟昨一開都府牌示具餘黨亦各各膽落心寒不致再言嗟呼李爲該縣參事員該縣因瞞殺人大逆不道實所目睹即不能代爲雪寃已失參事資格而反合謀勾串私和人命違法犯紀實爲民國中之公敵苟非人面獸心者何忍出此嗟々民國嗟々良心張叙五者廣邑之一商人耳前不知爲何人勾引假託名義在都府呈控今將原批照錄批廣寧代表張叙五杳袁鳳翥所犯罪名以致信人妙爾等斃二命重應候查明核實辦理至粘單開列十條均無實罪爾等熙庸呈濟着即遵照夫張本一無識下等商人耳今乃如此冒昧可笑亦可憐哉

錦州平理子丁仲萃白

名花新到

奉天大西關外老平康頭道街三盛班開設多年因去年秋間兵亂所有搭住妓女各人分散班中則有翠蘭金紅二人故耳生意蕭條目下由上海聘請名花金小寶又花寶香又花寶玉又花巧雲其人蘇產花容貌清秀性情溫柔彈唱琴音曲詞以及一切應酬格外週到奉請諸君駕臨三盛班一往觀之

惜花人謹白

西豐縣全境九鄉辯誣廣告

前閱陽歷四月三十日貴報登有廣告三則其第一則題曰請看西豐縣議長之狗肺云云次日即陽歷五月一號俱樂部內又登有西豐縣某議長滿口公益假的暨新舊單縣小事送的各其情讀之不勝詭疑當擬代爲更正以該其實然以個人名義而更正之恐滋嫌疑且不足以昭公允今我西豐九鄉自治會已表同情茲將誣登我縣議長續君聲賓各節而逐一更正焉者高者甲班生改爲初級師範一節續君並非反對斯舉其意不過以師範爲小就若由高等入中學可望大成耳乎灌一肚子云云乘與頓足翻目而言曰吾子任高等肆業商不允初級成立一節續君會言及吾子斷不入初級師範者斷不允初級成立一語確係子虛初級師範成立與否樂學者自有樑衛若果事出公益名正言順豈續君所得阻撓乎反對預警一節尤屬子虛預警所以保衛治安併補警防之不暇何更正之有至滿口公益及續君果有反對我九鄉預警之學我九鄉方反對續君之不假的不知何所據而云然新暨單縣小車曾有其事然係買之於高鳳山名下者價洋一百二十圓有請可證謂之送的試問送書何人寔出揑造以上各節均關名譽若不亟爲更正何以維名譽而照公道特此聲明

西豐九鄉議事會全體公啓

九重黑香皂

各處均有出售

山西保晉礦務公司聲明付息緩期廣告

啓者壬子正月初一日爲本公司第四屆付息之期當因大局未定道路不通隨即登報聲明緩付諒已周知轉瞬之間陰曆七月初一日又屆第五期付息之期理應照付以昭信用無如此中困難情形殊非一端有不得不據實以陳以冀諸股東之原諒者蓋本公司開辦之初原擬一面招集股本一面以展限畝捐爲之後盾嗣於前清光緒三十三年前撫院丁奉命與福公司磋商贖礦事宜經晉省官紳議定由晉備款二百七十五萬兩將全晉礦產贖回經前外務部奏准以畝捐作抵又以節次經收而贖款分期償還刻不容緩經前商務局與本公司議定移緩就急暫以所收股款一百一十餘萬抵墊俟畝捐收訖陸續撥還彼時曾經登報聲明諒邀洞鑒除歷年還過不計外計尚欠股本銀九十六萬兩滿擬以畝捐作抵乃自民軍起義以來各屬畝捐或未及征收或移充他用現雖經省議會公決咨請民政長飭下各屬照舊征收而解到者甚屬無幾值此時局將欲照付而款甚鉅籌措爲難不得不招集各董事妥籌辦法茲據覆稱現在兵燹之餘金融尙滯市面週轉不靈何從籌此巨款亟應登報切實聲明暫時不能照付之由一俟市面流通各屬畝捐陸續解到再行併付財政困難各省皆然諒荷公鑒原於格外也專此敬布即希

保晉礦務公司謹啓

俄商秋林洋行

啓者本總行開設在哈爾濱分設奉天鼓樓北坐東向西門面歷有年矣所有貨物除零發外並指期定貨均可隨意今由本國運來

毛氈子 大輪拉毛 扣絨 斜紋布 哈機布 印花布 黑德子布

鋪地漆布 及鋪頭食物各色 洋酒 又有頂上香濱酒地圖牌 白蘭地 酒百貨價格異常公道

五金鐵器 農器之犁杖機器並縫衣機器八音琴鐘 木匠應用器具 及厨房木器俱全

銀鐘表 頂上千里眼長腰 皮靴 各種香水牙粉各種呼白磁等象皮膠鞋 金烟

撥方糖 一八日開飯之用物一概俱全不及備載如蒙賜顧請移玉本行 中國電話二百九十二號 一切價格外克己特此廣告

韋廉士大醫生紅色補丸

姚良甫君

年逾六旬體甚强健吳淞紳士自述久患疾苦費醫藥資二千餘元毫無功効後服韋廉士大醫生紅色補丸竟得十分全愈

吳淞姚良甫君自述如何得韋廉士大醫生紅色補丸之奇効

二年前敝局曾登淞姚良記報關行主人姚良甫先生保證書一則周知今姚君年雖六十有四而精神矍鑠如常有多人年未及彼之所見彼身體如是之康强精神如是之充足未免羨而生妒焉數日前君曾臨敝局猶自述昔日身體之衰弱幸賴服韋廉士大醫生紅色補丸得恒久之醫治茲將其言錄左云余現年六十四歲回憶十三年前患喉沙勢甚劇烈雖幸獲愈體殊軟弱從此疾苦纏身無日安寧頭痛胸痛氣喘心跳種種病狀不一而足又加四肢疲軟骨節頑硬且更疼痛自患喉沙之後不能吞咽硬物遍訪海上名醫備嘗各種丹藥計費墨銀二千餘元毫無功効正在傷心失望之時忽於宣統元年八月十六日得康强指南一卷閱之而知療治之法即遣人至上海韋廉士醫生藥局購取韋廉士大醫生紅色補丸既至即服未嘗少延覺服後精力漸增胃部原身得有活潑之生機故接連服之直至各病全消迄今竟成爲再造之新人面有豫色心無愁苦覺全體精力充盈而得康强之樂矣韋廉士大醫生紅色補丸不第除我諸疾之苦且能去我烟霞之癖盖余前爲黑籍奴隸歷有年矣韋廉士大醫生紅色補丸所賜我之力能助我漸脫黑籍之苦至今二年有餘烟癮未嘗着手吳淞人民獲此丸之益者甚衆皆極信此丸爲滋補之聖藥也

韋廉士大醫生紅色補丸已治無數所患血薄氣衰 風濕骨痛 身體衰殘 山林瘴氣 陽萎不舉 皮膚諸症 胃不消化 左癱右瘓 以及婦各症中國各處商店凡經售西藥者均有出售如疑假冒可直向上海四川路八十四號韋廉士醫生總藥局函購或向重慶白象街分局函購亦可每一瓶大洋一元五角每六瓶大洋八元遠近郵費一概在內

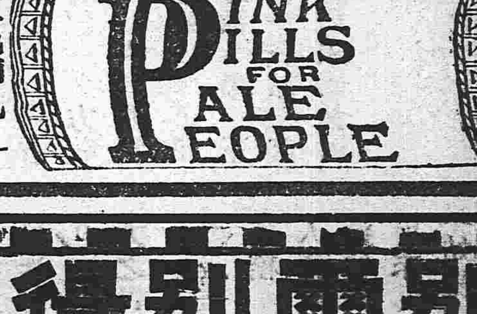

現在四粒之黑兒補

腹痛不止之時

瀉肚之時

過食過飲致須吐出及

因時令因食用致病之時即

酌量其腹用四粒之黑兒蒲

一切苦痛直行消去

腸胃且能健全

輕病二粒即足

重病不過四粒

代售處 奉天 井上誠昌藥房

代售處 大連 日本賣藥公司

黑盧補由於宮內省侍醫拍村博士之指導以最新機器而爲極精察之調劑故其効驗甚宏卽久藏之亦無風化潮解之虞服量甚少易於飲用且便於携帶決非他腸胃藥之所可摸倣者虛乎實乎觀其功効不難判斷蓋黑兒補者並非自行贊美一經服用即見眞正効驗

▲肚腹疼痛▲食傷▲伏暑泄瀉▲犯節氣▲水土不服▲紅白痢疾▲霍亂吐瀉症（品脚抽筋）▲絞腸痧氣 此外一切痢疾肚痛症當初起之時速服黑兒補立可免患如已成霍亂一服此藥足能除吐止瀉定痛可保元氣有起死回生之奇効轉危爲安之能力

醫學招生廣告

啓者本所自陽歷七月二十七號起至八月十七號止假奉天府勸學所爲報名處有志醫學者務于期限內來所報名以便訂期考試愼勿自誤此佈

奉天醫學養成所啓

別爾蘭得膄子

奉天小東門裡 怡信洋行

同 小門北裡 上田〇商會

清快丸

常言 人身之康健能作非常之事業成富國之富翁

常服 清快丸體弱者卽强血衰者卽壯雖然無病人常備清快丸除不病之康心神爽快異常體健誠是長壽至寶之靈藥也特聲明主治効能

中暑中寒時疫霍亂惡心嘔吐肚腹疼痛目眩昏倒精神鬱結船車暈眩酒醉昏迷等諸症

定價 小包六分 中包一角二分 大包三角 小盒六角 大盒一元二角

本舖 大日本大阪市 高橋盛大堂

營口大石橋間